

MEMORIAL DESCRITIVO

DADOS DA OBRA

Obra: Pavimentação Asfáltica em Concreto Betuminoso Usinado a Quente (CBUQ) sobre pedras irregulares

Local: P/ Rua João XXIII

Município: Novo Horizonte - SC

Área de Pavimentação: 5.390,76 m²

DADOS DO PROPRIETÁRIO

Proprietário: Prefeitura Municipal de Novo Horizonte

CNPJ: 95.990.115/0001-87

Endereço: Rua José Fabro, 01 - Centro.

CEP: 89998-000

DADOS DO RESPONSÁVEL TÉCNICO

Responsável Técnico: Engenheira Civil Bruna Henrique

AMNOROESTE CREA SC: 154937-0

Responsável Técnico: Engenheiro Civil Amarildo Martins Ribeiro

AMNOROESTE CREA SC: 156004-7

Responsável Técnico: Engenheiro Civil Jean Carlos Tortelli

AMNOROESTE CREA SC: 182379-4

OBJETIVO

A finalidade do presente documento é descrever as etapas construtivas, bem como os materiais utilizados para execução da obra de **Pavimentação Asfáltica em Concreto Betuminoso Usinado a Quente (CBUQ) e Sinalização Viária em P/ da Rua João XXIII**, no município de Novo Horizonte - SC. A pavimentação será executada sobre pavimentação em pedras irregulares existente. A obra deverá ser executada rigorosamente de acordo com o memorial descritivo e projetos aprovados. Toda e qualquer alteração que por necessidade deva ser introduzida no projeto ou nas especificações visando melhorias, só serão admitidas mediante consulta prévia e autorização da fiscalização da Contratante.

Todos os materiais e serviços utilizados na obra deverão seguir as Normas Técnicas e recomendações de execução do DEINFRA, DNIT e ABNT. A fiscalização da Contratante se reserva no direito de a qualquer momento de a execução dos serviços solicitar a paralisação ou mesmo mandar refazê-los, quando os mesmos não se apresentarem de acordo com as especificações, detalhes ou normas de boa técnica. Nos projetos apresentados, entre as medidas tomadas em escala e medidas determinadas por cotas, prevalecerão sempre as últimas.

A Contratada deverá, durante a execução de todos os serviços previstos para conclusão da obra, observar as normas de segurança do trabalho para seus colaboradores, fornecendo os equipamentos necessários para que tais sejam seguidas corretamente.

A Contratada deverá visitar o local onde serão executadas as obras, sendo que não serão aceitas alegações de desconhecimento dos serviços a serem realizados.

1.0 SERVIÇOS PRELIMINARES

O início da obra deve ser precedido pela apresentação pela Contratada de todos os documentos definidos pelo Contrato. A contratada deverá fixar no local da obra uma placa em chapa de aço galvanizado, com as dimensões de 1,25m x 2,00 m, totalizando 2,50 m², modelo padrão municipal, fixa em estrutura de madeira. Os detalhes referentes às cores e modelo, bem como o local de instalação, serão fornecidos pelo fiscal da Contratante.

Os serviços de topografia deverão ser executados por um profissional habilitado que deverá locar e nivelar a obra, sendo exigido estaqueamento com piquetes a cada 20 metros no sentido longitudinal.

2.0 DRENAGEM

Conforme projeto de drenagem destacam em alguns pontos que deveram ser executadas bocas de lobo com o intuito da coleta da água proveniente das chuvas.

As caixas terão tampa grelhada metálica e são dispositivos a serem executados junto às redes pluviais, nos locais indicados no projeto, com o objetivo de captar as águas pluviais e conduzi-las a rede condutora. Será construída com quatro paredes com espessura de 20 cm, executadas em tijolo maciço rebocado internamente e tampa metálica grelhada com barra chata.

A operação de preparo do local e construção das caixas se dará pela seguinte forma:

- Escavação e remoção do material existente, de forma a comportar a “boca-de-lobo” previsto, sendo estes executados sobre a canalização;
- Será executada camada de brita de 10 cm sob as caixas coletoras;
- Execução das paredes em alvenaria de tijolo maciço, assentados com argamassa cimento-areia, traço 1:4, conectando-a a rede condutora e ajustando o (s) tubo (s) de entrada e/ou saída à alvenaria executada, através de rejunte com argamassa;

As caixas coletoras serão medidas por unidade construída.

As caixas coletoras e passagem terão as respectivas dimensões conforme o detalhe 01;



Imagem 01 – Detalhe Boca de Lobo Ø40cm

Deverá ser executado a reconstituição das Bocas de Lobo, para que fiquem no nível da pavimentação asfáltica, conforme especificado em projeto de drenagem.

3.0 REMOÇÃO E CONSERTO PROFUNDA DE PAVIMENTO

3.1 ESCAVAÇÃO PARA EXECUÇÃO DA SUB-BASE E BASE

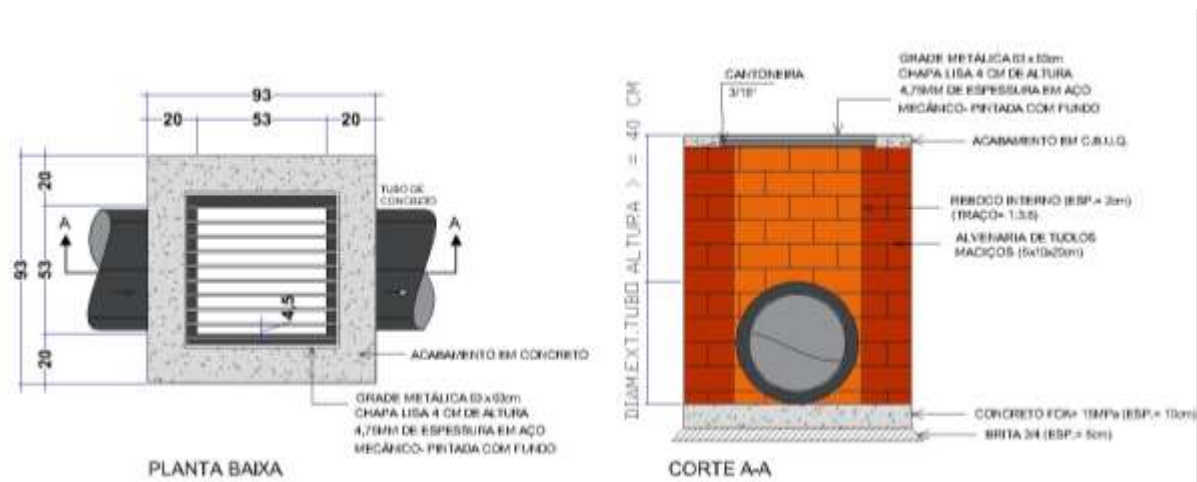
Nos locais onde será realizado a remoção profunda do pavimento, será realizada uma escavação, com altura de 50,0cm, para execução da base e sub-base.

3.2 SUB-BASE DE PEDRA RACHÃO

A execução da sub-base será em pedra rachão, com produto total de britagem primária, constituirão no fornecimento e transporte, espalhamento e compactação, em uma espessura de 35,0cm.

3.3 BASE DE BRITA GRADUADA

A execução da base de brita graduada, com produto total de britagem primária, constituirá no fornecimento e transporte, espalhamento e compactação, em uma espessura de 15,0cm.

Deverá ser empregada a faixa A, tamanho máxima de 1.½, deverá estar isento de matéria vegetal e outras substâncias nocivas. Deverá possuir no mínimo 90% de partículas em preso, tendo pelo menos duas faces britadas.

A mistura de agregados para a base deve apresentar-se uniforme quando distribuída no leito e cada camada deve ser espalhada em uma única operação.

Após o espalhamento, o agregado umedecido deverá ser compactado por meio de rolos de pneus, vibratórios ou outros equipamentos aprovados pela fiscalização.

A compactação deve ser orientada de maneira a serem obtidos o grau de compactação, a espessura e o acabamento desejada. O grau de compactação mínimo a ser requerido na camada de base será de 100% da energia AASHTO Modificado. Na execução do serviço deverão ser obedecidas as Especificações do DNIT.

Está incluído no serviço, o fornecimento, a carga, transportes, descarga espalhamento, pulverização, homogeneização, umedecimento ou secagem, compactação e acabamento do material importado e todas as operações necessárias à completa construção da base, inclusive o fornecimento da brita graduada. Estando incluído o transporte até o local do serviço.

3.4 IMPRIMAÇÃO

Uma vez executada a base, a mesma deverá ser convenientemente preparada para que seja efetuada a imprimação CM-30.

4.0 PAVIMENTAÇÃO ASFALTICA

O pavimento em C.B.U.Q. será aplicado sobre a pavimentação em pedras irregulares existentes. A Contratada deverá limpar o pavimento antes da aplicação do novo revestimento. Após a lavagem será executada pintura de ligação, que tem por função proporcionar a ligação entre o revestimento existente e o revestimento em C.B.U.Q. a ser aplicado. O material utilizado para a pintura de ligação é a emulsão asfáltica RR-2C, sendo sua taxa de aplicação na ordem de 0,6 L/m². A pintura de ligação será executada após a base estar perfeitamente compactada, utilizando-se para tal o caminhão espargidor.

O material betuminoso deverá ser aplicado de maneira uniforme, sempre através de barras de aspersão e sob pressão. Antes do início da distribuição do material deve-se verificar se todos os bicos da barra de distribuição estão abertos. A aplicação poderá ser executada manualmente utilizando-se a caneta sob pressão acoplada ao caminhão espargidor. A área a ser pintada deve estar seca ou ligeiramente umedecida. É vedado proceder ao serviço com a superfície molhada ou quando a temperatura do ar seja inferior a 10° C ou ainda em condições atmosféricas desfavoráveis. A área que apresentar taxas abaixo da mínima especificada deverá receber uma segunda aplicação de forma a completar a quantidade recomendada. Não se deve permitir o trânsito sobre a superfície pintada. Segue corte de pavimentação para visualização (Imagem 01).



Imagem 02 – Pavimentação sobre pedras irregulares

A camada de reperfilagem e rolamento será executada em C.B.U.Q – Concreto Betuminoso Usinado a Quente. Deverá ser empregado como material betuminoso o cimento asfáltico de petróleo (CAP-50/70). O agregado graúdo deve ser pedra britada, com partículas de forma cúbica ou piramidal, limpas, duras, resistentes e de qualidade razoavelmente uniforme. O agregado deverá ser isento de pó, matérias orgânicas ou outro material nocivo e não deverá conter fragmentos de rocha alterada ou excesso de partículas laminares ou chatas. O agregado miúdo é composto de pedrisco e pó de pedra, de modo que suas partículas individuais apresentem moderada angulosidade, sejam resistentes e estejam isentas de torrões de argila ou outras substâncias nocivas. O teor de asfalto será de 5,8% a 6,4%, sendo que a porcentagem de betume se refere à mistura de agregados considerada como 100%. **A Contratada deverá executar a reperfilagem asfáltica em C.B.U.Q. na espessura média de 3,0cm**, com objetivo de regularizar o pavimento existente, posteriormente deverá ser realizado outra pintura de ligação entre a reperfilagem e a camada de rolamento. **A camada de rolamento deverá sobrepor a pintura de ligação e reperfilagem e deverá ter uma espessura média de 3,0cm, cada está a qual irá se sobrepor somente sobre a área de tráfego dos veículos, ou seja, a área destinada ao estacionamento somente receberá uma camada de reperfilagem.** O revestimento será em C.B.U.Q., e deve obedecer a faixa C especificada pelo DNIT. O C.B.U.Q. será executado sobre a superfície após a realização da imprimação, deverá deixar a usina a uma temperatura de no máximo 165°C e chegar ao local da obra a uma temperatura não inferior a 120°C. O transporte deste material deverá ser feito por caminhões providos de caçamba metálica juntamente com lonas para a proteção e conservação da temperatura. A aplicação do C.B.U.Q. sobre a pista deverá ser realizada com o auxílio da vibro acabadora, obedecendo à espessura do projeto. A rolagem deverá ser feita com a utilização do rolo pneumático e o fechamento com o rolo liso (tandem). A rolagem deve ser iniciada à temperatura de 120°C e encerrada sem que a temperatura caia abaixo de 80°C. A compactação deverá ser iniciada nas bordas e progredir longitudinalmente para o centro, de modo que os rolos cubram uniformemente em cada passada pelo menos a metade da largura de seu rastro da passagem anterior. Os compressores não poderão fazer manobras sobre a camada que está sofrendo rolagem. A compressão requerida em lugares inacessíveis aos compressores será

executada por meio de soquete manual ou placa vibratória, como pode ser o caso da ciclovia. As depressões ou saliências que aparecerem após a rolagem deverão ser corrigidas pelo afrouxamento e compressão da mistura até que a mesma adquira densidade igual ao material circundante.

5.0 SERVIÇOS COMPLEMENTARES

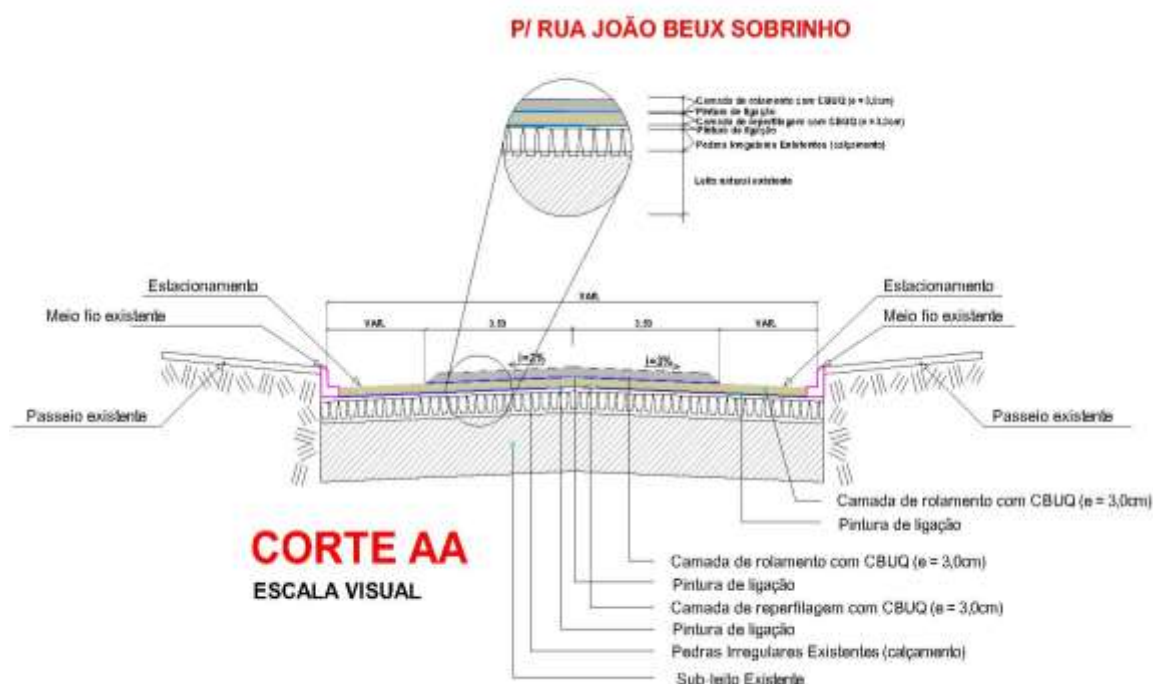
Toda a obra deverá ser entregue em perfeito estado de limpeza e conservação. Todos os serviços listados em memorial descritivo e projeto, deverão apresentar funcionamento perfeito. Todo entulho deverá ser removido do terreno pela empreiteira.

A obra só será liberada após cuidadosa fiscalização e constatação das perfeitas condições de funcionamento e segurança de todos os serviços. A Contratada deverá, ao final da obra, apresentar projeto “As Built” caso se faça necessário.

Novo Horizonte - SC, 06 de outubro de 2021.

RESPONSÁVEL TÉCNICO

Eng. Civil Jean C. Tortelli
CREA 182379-4

RESPONSÁVEL TÉCNICO

Eng. Civil Bruna Henrique
CREA 154937-0

RESPONSÁVEL TÉCNICO

Eng. Civil Amarildo M. Ribeiro
CREA 156004-7

PREFEITO MUNICIPAL

Vanderlei Sanagiotto